



Bulletin

Arboviroses

Surveillance de la dengue

Semaine 2026-20 (11/05/2026 au 17/05/2026). Publication : 22/05/2026

EDITION ANTILLES

Tendances de la semaine

- **Martinique** : Les indicateurs de surveillance sont en diminution. L'activité dengue reste faible à l'hôpital. La majorité des cas confirmés est située à Fort-de-France, Le Lamentin, Sainte-Luce et les Trois-Ilets.
- **Guadeloupe** : La situation reste relativement calme sur l'archipel.
- **Saint-Martin et Saint-Barthélemy** : La situation est calme.

Indicateurs clés

Indicateurs***	Martinique		Guadeloupe		Saint-Martin		Saint-Barthélemy	
	S20	S16 à S19*	S20	S16 à S19*	S20	S16 à S19*	S20	S16 à S19*
Cas cliniquement évocateurs	0	37	0	17	0	3	0	0
Passages aux urgences	2	3 (-33,3 %)	0	1	0	0		0
Hospitalisation après passages aux urgences	0	1	0	0	0	0		0
Cas confirmés	14	26 (-46,2 %)	2	2	0	0		0
Niveau de PSAGE**	Phase 2 niveau 1		Phase 1		Phase 1		Phase 1	

*Moyenne des quatre semaines précédentes : 2026-16 (du 13/04/2026 au 19/04/2026) à 2026-19 (du 04/05/2026 au 10/05/2026)

**PSAGE -Programme de surveillance, d'alerte et de gestion des épidémies

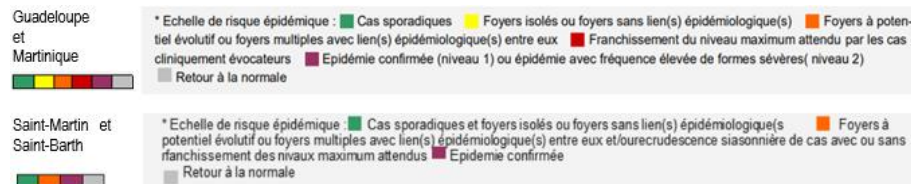

Dengue

MARTINIQUE

Surveillance clinique

Une trentaine de cas cliniquement évocateurs, en moyenne hebdomadaire, a été vue en médecine de ville au cours des 4 dernières semaines (2026-17 à 2026-20) contre près de 75 consultations au cours de la période précédente, semaines 2026-13 à 2026-16 [Figure 1].

Depuis la mi-mars (2026-11), le nombre médian de visites SOS Médecins pour suspicion de dengue, chaque semaine, est de 12 visites [min = 6 ; max = 18) [Figure 2].

Une diminution des indicateurs en ville est observée par rapport au début de l'année 2026.

Figure 1. Nombre hebdomadaire de cas cliniquement évocateurs de dengue, Martinique, semaines 2024-27 à 2026-20. Source : Réseau des Médecins Sentinelles

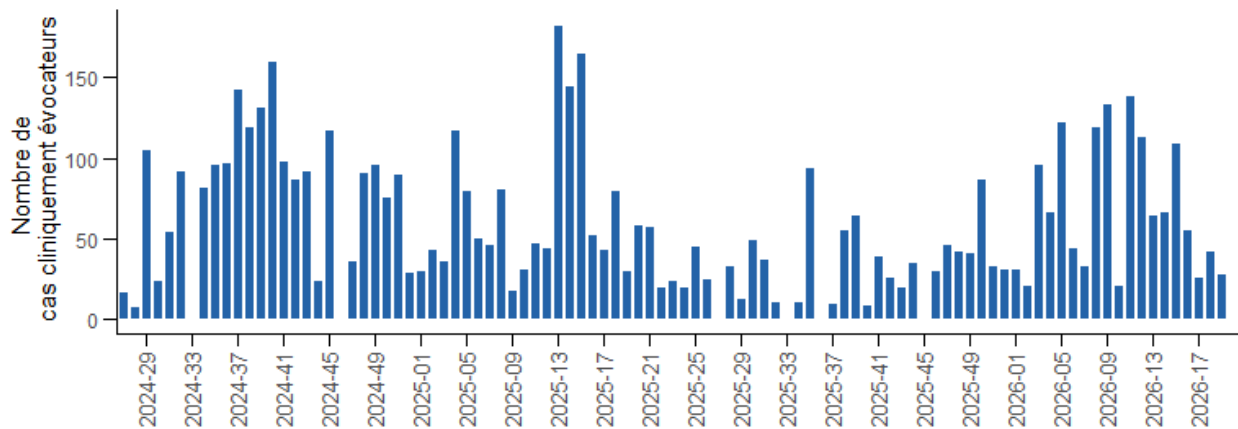
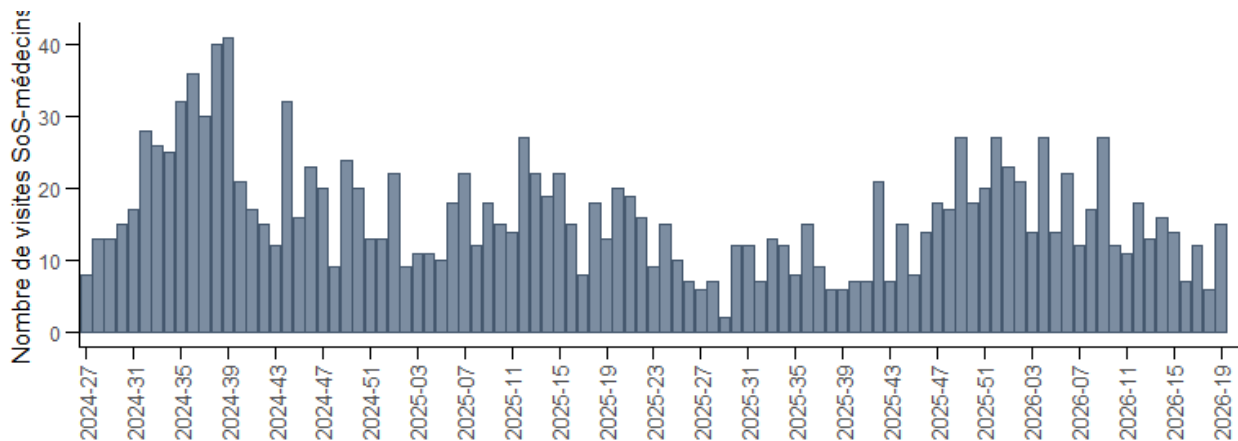

Figure 2. Nombre hebdomadaire de visites SOS-Médecins pour motif dengue, Martinique, semaines 2024-27 à 2026-19. Source : SOS Médecins



Surveillance à l'hôpital

A l'hôpital, l'activité dengue reste calme. Depuis début février 2026, on observe entre 1 et 6 passages aux urgences hebdomadaires pouvant être suivis d'une hospitalisation (0 à 2 hospitalisations hebdomadaires) [Figure 3]. En semaine 2026-20, 2 passages aux urgences non suivis d'une hospitalisation.

Figure 3. Nombre de passages aux urgences et hospitalisations après passage pour suspicion de dengue - Martinique, semaines 2024-27 à 2026-20. Source : CHU de Martinique.

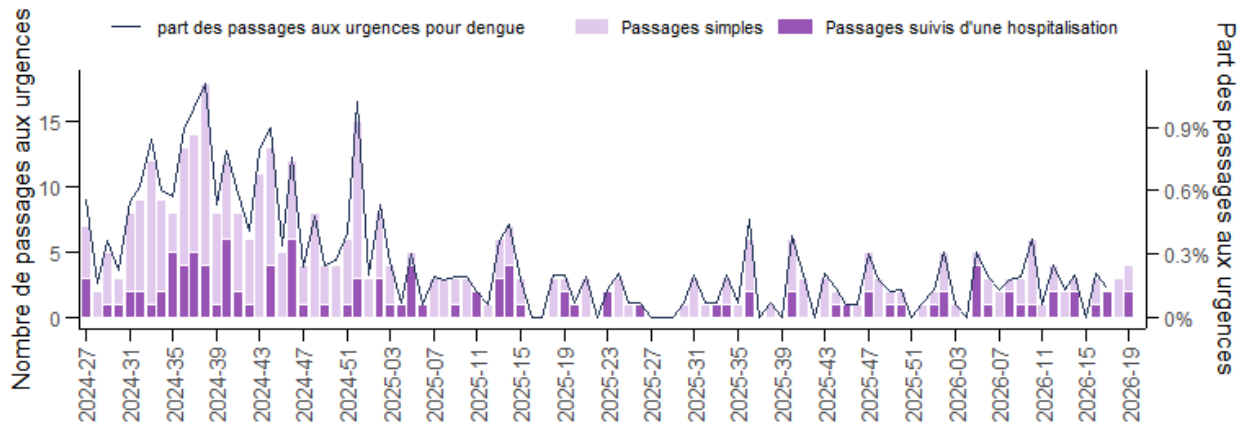

Surveillance biologique

Au cours des 4 dernières semaines (2026-17 à 2026-20), 83 cas biologiquement confirmés de dengue ont été enregistrés contre 131 cas au cours de la période précédente (2026-13 à 2026-16) [Figure 4]. Parmi les 83 cas confirmés, 4,8 % concernent les moins de 15 ans et 13,3 % concernent les personnes âgées de 65 ans et plus. Les cas sont principalement répartis dans les communes suivantes : Fort-de-France, Le Lamentin, Sainte-Luce et les Trois-Îlets. Vingt-sept pour cent des cas confirmés au cours des quatre dernières semaines ont une adresse postale hors Martinique.

Figure 4. Nombre de cas biologiquement confirmés - Martinique, semaines 2024-27 à 2026-20. Source : réseau des laboratoires de biologie médicale privés et hospitalier.

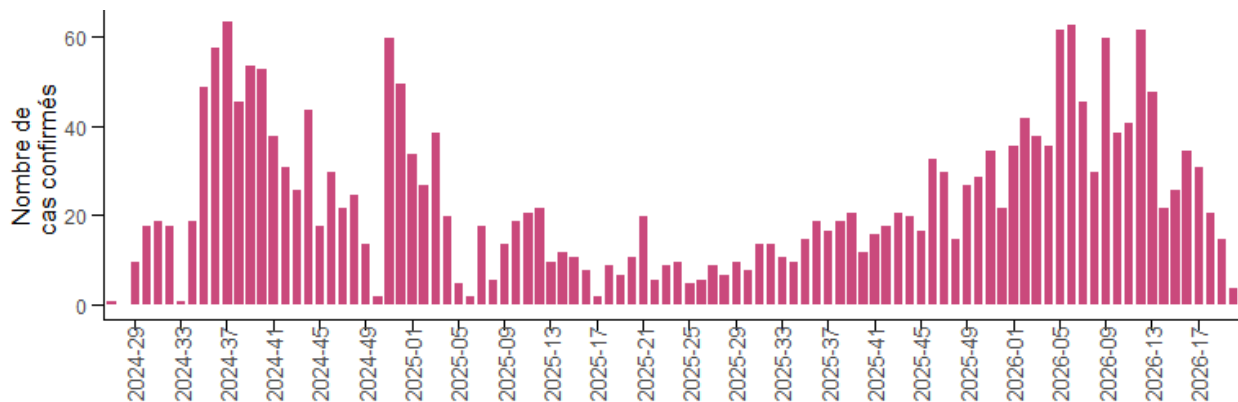

Chikungunya

Situation en Guyane

En Guyane, depuis fin janvier (S2026-04), 419 cas de chikungunya ont été biologiquement confirmés. En S2026-20, 78 cas ont été confirmés et 83 en S2026-19. La majorité des cas est située dans le secteur du Littoral Ouest, secteur qui est en niveau « situation d'alerte » du plan ORSEC de la lutte contre les arbovirus.

Par ailleurs, dans les Amériques, la circulation reste active en Bolivie, en Argentine au Brésil et au Suriname.

Situation aux Antilles françaises

Depuis le début de l'année 2026, deux cas importés de Guyane ont été recensés en Martinique. La situation épidémiologique liée au virus chikungunya reste calme dans nos territoires.

Prévention

Notre **action individuelle** dans la destruction des gîtes larvaires aux abords de nos habitations est **indispensable pour lutter contre le moustique aedes aegypti, vecteur de la dengue et du chikungunya** ! De plus, la protection individuelle, d'autant plus si une personne est malade de la dengue, est recommandée afin de limiter la transmission du virus. En effet, des foyers épidémiques intrafamiliaux ont été identifiés en Guadeloupe. **Consultez la foire aux questions sur la dengue pour plus de renseignements.**

CONTRE LA DENGUE
TCHOUÉ MOUSTIKLA

RÉPUBLIQUE FRANÇAISE
Liberté
Égalité
Fraternité

ars
ARS 971-2026
Guadeloupe
Saint-Martin
Saint-Barthélemy

✉ : ars971-lav@ars.sante.fr
☎ **INFOS : 0590 99 99 66**
www.guadeloupe.ars.sante.fr

LA DENGUE CIRCULE DANS VOTRE QUARTIER

#DENGUE RISQUE ÉPIDÉMIQUE

ALERTE DENGUE
Stop aux moustiques Baro-y!

Auteurs / Remerciements

Rédacteur en chef : Jacques Rosine, délégué régional et Vanessa Cornély, adjointe au délégué – Antilles

Rédactrices : Eline Hassan, Lucie Léon

Nous remercions l'ensemble de nos partenaires :



Pour nous citer: Bulletin. Surveillance épidémiologique des arboviroses. Édition Antilles. Mai 2026. Saint-Maurice : Santé publique France, 5 p., 2026.

Directrice de publication : Caroline Semaille

Date de publication : 22 mai 2026

Contact : antilles@santepubliquefrance.fr

