

Analyse de la situation épidémiologique - Point semaine 2020-16 *Epidemiological update of dengue activity - Weekly point 2020-16*

Les indicateurs de surveillance épidémiologique de la dengue reflètent au cours des quatre dernières semaines une poursuite toujours active de la circulation virale sans inflexion de la transmission : les valeurs enregistrées restent supérieures aux valeurs saisonnières.

La Martinique reste placée en Phase 3 du PSAGE : Risque épidémique.

Epidemiological dengue surveillance data indicate an active viral transmission in Martinique.

At this stage, the island of Martinique remains at risk of a dengue epidemic.

| MARTINIQUE |

Surveillance des cas cliniquement évocateurs par les médecins sentinelles

Le nombre estimé cumulé de cas cliniquement évocateurs de dengue vus en médecine de ville au cours des quatre dernières semaines (2020-13 à 2020-16) est de 675 cas. Le nombre hebdomadaire moyen de cas estimés varie peu pour cette période en comparaison de la période précédente.

Durant la seconde semaine d'avril 2020 (2020-16), on estime à 155 cas, le nombre de patients ayant consulté un médecin généraliste pour une suspicion de dengue. Cette valeur reste encore bien supérieure à la valeur du seuil saisonnier. Entre le 1er juillet 2019 et le 19 avril 2020, le nombre estimé de cas cliniquement évocateurs de dengue est de 3940 cas (figure 1).

| Figure 1 |

Nombre* hebdomadaire de patients ayant consulté un médecin généraliste de ville pour des signes cliniquement évocateurs de dengue et seuil saisonnier, Martinique, semaines 2017-35 à 2020-16. *Source : réseau des médecins sentinelles*

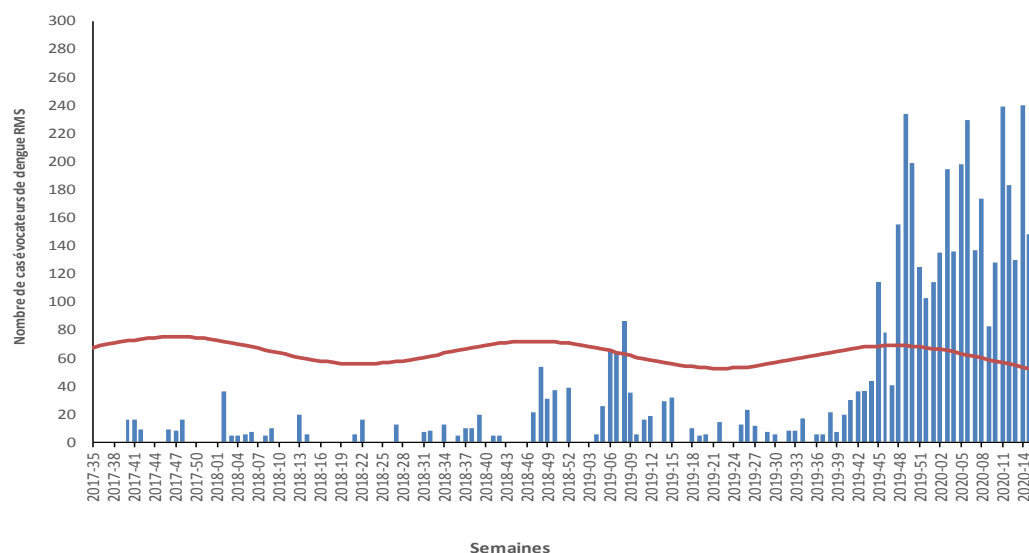

*Le nombre de cas est une estimation pour l'ensemble de la population martiniquaise du nombre de personnes ayant consulté un médecin généraliste pour un syndrome clinique évocateur de dengue. Cette estimation est réalisée à partir des données recueillies par le réseau des médecins généralistes sentinelles.

Surveillance des cas cliniquement évocateurs de dengue vus par SOS-médecins

Le nombre de visites pour dengue réalisées par les médecins de l'association SOS Médecins augmente de nouveau après trois semaines de baisse (Figure 2). Du 1er juillet 2019 au 19 avril 2020, 930 visites à domicile pour suspicion clinique de dengue ont été réalisées en Martinique. Les moyenne et médiane d'âge des cas suspects sont respectivement de 36 ans et 35 ans et le sexe ratio (H/F) est de 0,7. La part des consultations à domicile chez les moins de 18 ans est de 24%.

| Figure 2 |

Nombre hebdomadaire de visites pour dengue réalisées par SOS Médecins, Martinique, semaines 2017-35 à 2020-16

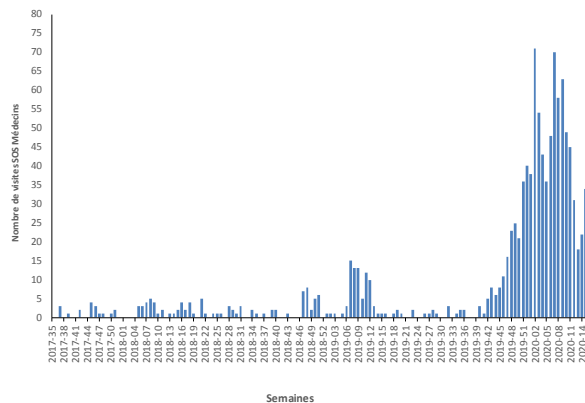

Surveillance des cas biologiquement confirmés et répartition géographique

Le nombre hebdomadaire de cas biologiquement confirmés de dengue reste supérieur à une cinquantaine de cas (Figure 3).

Au total, depuis le 1er juillet 2019, près de 1080 cas biologiquement confirmés ont été notifiés dont 23% de cas âgés de moins de 18 ans. La moyenne d'âge des patients était 38 ans [min: 0 ans ; max: 90 ans]. Parmi les 212 prélèvements sérotypés depuis le mois de juillet 2019, 78% sont des virus DENV-3 et le reste des sérotypes principalement des virus de type DENV-2.

| Figures 3 |

Nombre hebdomadaire de cas biologiquement confirmés par NS1 et/ou RT-PCR (2017-35 à 2020-16), Martinique Source : Laboratoires de ville, CNR, Cerba, Biomnis, CHUM

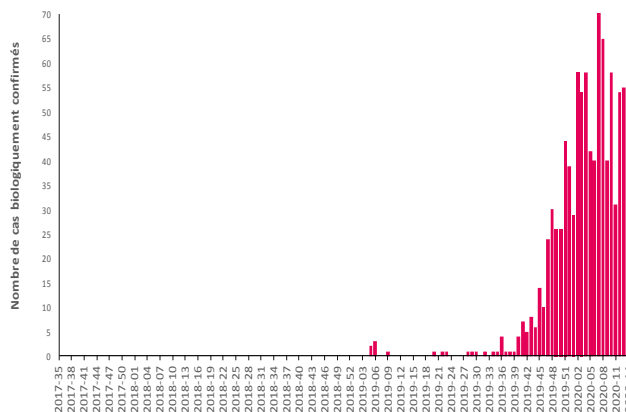

Répartition géographique

Au cours des quatre dernières semaines (2020-13 à 2020-16), des cas biologiquement confirmés de dengue ont été enregistrés dans 21 des 34 communes de la Martinique (Figure 4). Parmi ces communes, 6 (29%) rapportent des incidences supérieures à 10 cas pour 10 000 habitants (Ajoupa-Bouillon, Trinité, Sainte-Anne, Sainte-Luce, Le diamant et les Trois-Ilets) et 7 des incidences comprises entre 5 et 10 cas pour 10 000 habitants. Le Sud et le Centre de la Martinique continuent d'enregistrer les incidences les plus élevées de cas confirmés de dengue.

| Figure 4 |

Incidence cumulée des cas confirmés, Martinique, semaines 2020-13 à 2020-16

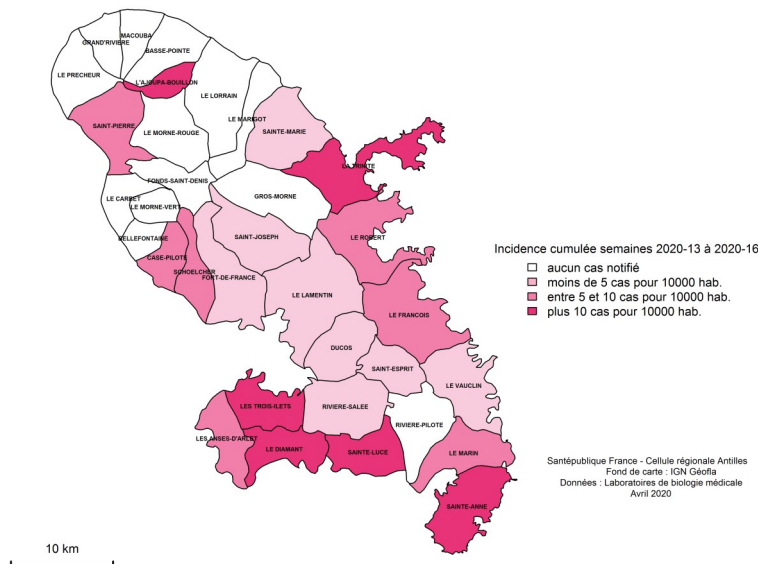

Surveillance des cas graves de dengue hospitalisés en réanimation/soins intensifs

Deux cas graves autochtones de dengue ont été hospitalisés dans un service de soins intensif ou réanimation. L'un de ces deux cas est décédé et classé comme étant directement lié à la dengue.

La Martinique est en Phase 3 du PSAGE : Risque épidémique. Les actions individuelles et collectives de lutte contre les moustiques doivent être renforcées.

* Programme de surveillance, d'alerte et de gestion des épidémies

| Diagnostic clinique et biologique de la dengue |

Un **cas cliniquement évocateur de dengue** est un cas suspect ayant le tableau clinique suivant: fièvre élevée (>38,5°C) de début brutal évoluant depuis moins de 10 jours ET au moins un des signes suivants : syndrome algique (céphalées, arthralgies, myalgies, lombalgies), douleurs rétro orbitaires, fatigue ET en l'absence d'une autre étiologie infectieuse. **Tout cas cliniquement évocateur doit faire l'objet d'une confirmation biologique.** La **date de début des signes (DDS)** doit être mentionnée systématiquement sur la prescription. Un **cas biologiquement confirmé** est un cas cliniquement évocateur chez lequel le génome viral a été mis en évidence par RT-PCR. La recherche des antigènes NS1 peut également confirmer le cas de dengue. Cette recherche diagnostique est réalisée sur sang total de J1 à J7 de la DDS.

| Préconisations |

La dengue est une arbovirose transmise par le **moustique *Aedes aegypti*** qui représente une menace constante pour les Antilles. C'est un moustique domestique qui se reproduit essentiellement dans les petites collections d'eau claire, à l'intérieur ou autour des habitations. La **prévention individuelle** repose donc essentiellement sur les moyens de protection contre les piqûres de moustiques (répulsifs en sprays ou crèmes, serpentins, diffuseurs électriques, vêtements longs, moustiquaires). La **prévention collective** repose sur la lutte antivectorielle et la mobilisation sociale. La **mobilisation de tout un chacun** permet de réduire les risques au niveau individuel mais également collectif en réduisant la densité de moustiques. Sans l'appui de la population, les acteurs de la lutte antivectorielle ne pourraient pas faire face. Pour éviter la propagation des arboviroses, il **est impératif de** : lutter contre les gîtes larvaires (récipients, soucoupes, pneus...), se protéger contre le moustique pour éviter les piqûres, consulter rapidement son médecin en cas d'apparition de symptômes pouvant penser maladie transmise par les moustiques (fièvre même modérée, douleurs musculaires ou articulaires, etc.).

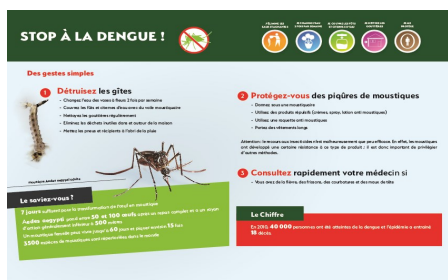

Remerciements à nos partenaires

La Cellule de Veille, d'Alerte et de Gestion Sanitaire de l'ARS de Martinique, au CEDRE-LAV, au réseau de médecins généralistes sentinelles, à l'association SOS Médecins, aux services hospitaliers (urgences, laboratoires, services d'hospitalisation, service des admissions), aux CNR de l'Institut de Recherche Biomédicale des Armées et de l'Institut Pasteur de Guyane, aux LABM, à l'EFS ainsi qu'à l'ensemble des professionnels de santé qui participent à la surveillance épidémiologique de la dengue en Martinique.



Points clés

En Martinique depuis juillet 2019

- 3940 cas cliniquement évocateurs
- 1080 cas biologiquement confirmés
- Sérotype majoritaire DENV-3

En Guadeloupe depuis le début de l'épidémie (2019-20)

- 7680 cas cliniquement évocateurs
- Sérotype majoritaire DENV-2

A Saint-Martin depuis octobre 2019

- 1045 cas cliniquement évocateurs
- Sérotype majoritaire DENV-1

A Saint-Barthélemy depuis décembre 2019

- 209 cas cliniquement évocateurs
- 65 cas biologiquement confirmés
- Sérotype majoritaire DENV-2

Directrice de la publication
Geneviève Chêne
Directrice générale de Santé publique France

Rédacteur en chef
Jacques Rosine
Responsable Cellule Régionale Santé publique France Antilles

Comité de rédaction
Frank Assogba, Lyderic Aubert, Marie Barrau, Elise Daudens-Vaysse, Frédérique Dorléans, Lucie Léon

Diffusion
Santé publique France Antilles
Centre d'Affaires AGORA
Pointe des Grives. CS 80656
97263 Fort-de-France
Tél. : 596 (0)596 39 43 54
antilles@santepubliquefrance.fr

Retrouvez-nous également sur :
<http://www.santepubliquefrance.fr>